

Life

***ANNUAL
REPORT
2020***

PT Asuransi Jiwa IFG



30 Juni 2021

PT ASURANSI JIWA IFG

**LAPORAN TAHUNAN
TAHUN 2020**

**DISAMPAIKAN DAN DITANDATANGANI OLEH
DIREKSI DAN KOMISARIS**

Direksi



Andy Samuel
DIREKTUR

Komisaris



Pantro Pander Silitonga
KOMISARIS

Profil Perusahaan

PT Asuransi Jiwa IFG (IFG Life) didirikan pada tanggal 22 Oktober 2020 melalui Akta Pendirian Perseroan Terbatas oleh Notaris Hadijah, S.H. IFG Life menjadi bagian dari PT Bahana Pembinaan Usaha Indonesia (Persero) (BPUI) sebagai anak perusahaan yang bergerak dalam bidang asuransi jiwa dan kesehatan. Untuk memperluas cakupan bisnis BPUI dalam memenuhi seluruh kebutuhan asuransi dan penjaminan di Indonesia, IFG Life diharapkan dapat menjadi perusahaan yang besar dan *sustain* terutama di sektor asuransi jiwa dan kesehatan.

IFG Life akan berdiri sebagai perusahaan asuransi perlindungan (jiwa dan kesehatan) untuk melengkapi dan memperkuat ekosistem BPUI sebagai *holding* BUMN Perasuransian dan Penjaminan yang memiliki posisi strategis dalam pengembangan produk dan layanan asuransi proteksi yang maksimal, sehat dan komprehensif yang dilandasi oleh tata kelola yang baik dan manajemen risiko yang kuat dan penuh kehati-hatian, serta mengoptimalkan pemanfaatan teknologi untuk memperluas akses layanan sehingga layanan proteksi bisa diberikan secara maksimal kepada Pemegang Polis.

Sesuai dengan Surat Menteri Badan Usaha Milik Negara Nomor S-177/MBU/03/2020 tanggal 23 Maret 2020 tentang Penugasan Penyehatan Keuangan PT Asuransi Jiwasraya (Persero) (Jiwasraya) serta Surat Jiwasraya Nomor 00002/SD/U/CSP/1020 tanggal 5 Oktober 2020 tentang Penyampaian Revisi Rencana Penyehatan Keuangan Jiwasraya, IFG Life merupakan *NewCo* yang dibentuk dalam rangka resolusi atas permasalahan Jiwasraya dalam rangka penyelamatan polis dengan konsep restrukturisasi polis dan pemilahan portofolio polis yang menggunakan konsep “*good portfolio and bad portfolio*”.

Subsidiaries

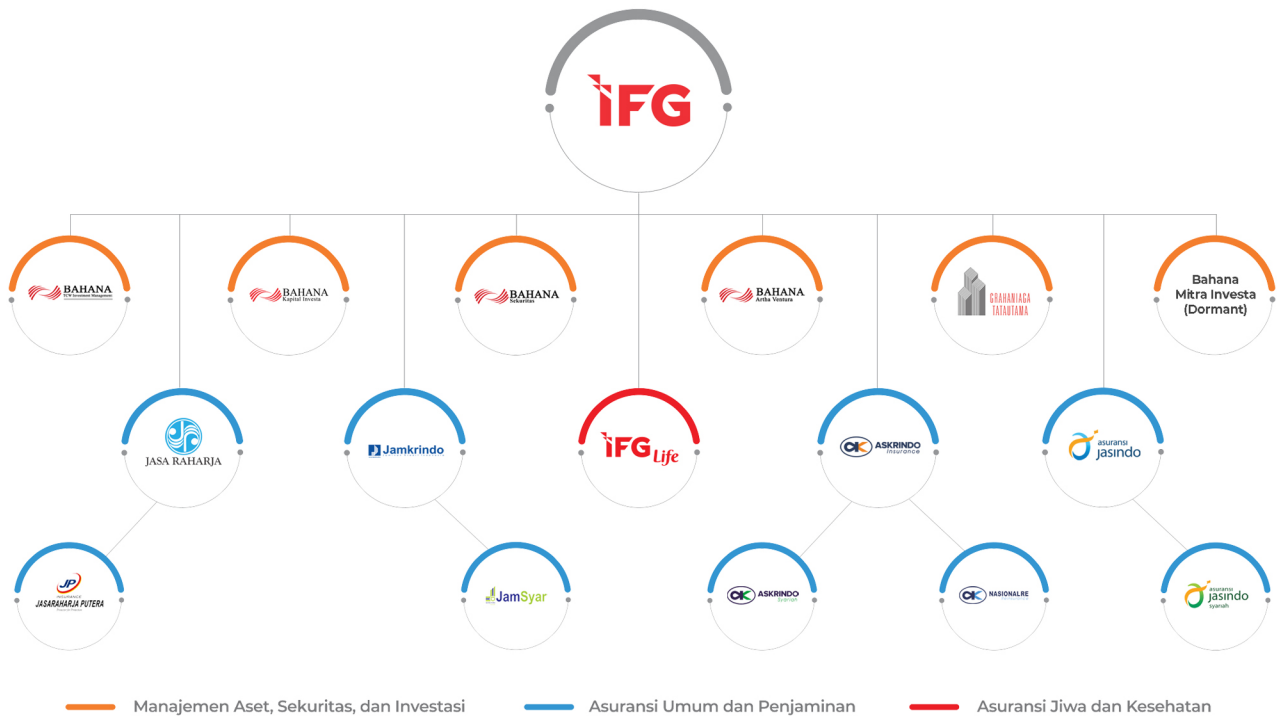

PT Asuransi Jiwa IFG sebagai anak perusahaan
PT Bahana Pembinaan Usaha Indonesia (Persero)

Milestone

21



Oktober 2020

PT Bahana Pembinaan Usaha Indonesia (Persero) mendapatkan persetujuan dari Pemegang Saham melalui Surat Menteri BUMN Nomor S-921/MBU/10/2020

22



Oktober 2020

PT Asuransi Jiwa IFG resmi didirikan melalui Keputusan Menteri Hukum dan HAM Nomor AHU-0055113.AH.01.01 Tahun 2020

13



November 2020

PT Asuransi Jiwa IFG telah menyampaikan dokumen permohonan perizinan usaha perusahaan asuransi kepada OJK melalui Surat Nomor 010/DIR/AJIFG/XI/2020.

Visi

Menjadi Perusahaan Asuransi Jiwa dan Kesehatan terbaik di Indonesia, dengan memberikan layanan berbasis proteksi yang terpercaya, dan terlengkap serta berkomitmen untuk memberikan perlindungan yang aman dan berkesinambungan terhadap rencana masa depan para nasabah.

Misi

- 01** Memberikan rangkaian produk asuransi jiwa dan kesehatan yang komprehensif dan inovatif dengan berfokus pada proteksi.
- 02** Memberikan pelayanan yang terbaik dengan sistem layanan yang terintegrasi.
- 03** Menjalankan bisnis dengan menjunjung tinggi prinsip kehati-hatian dengan integritas dan mengedepankan profesionalisme.
- 04** Meningkatkan inklusi keuangan Indonesia melalui peningkatan penetrasi produk asuransi jiwa dan kesehatan ke berbagai lapisan masyarakat.

Tata Nilai

Core values merupakan nilai-nilai yang ditanamkan sebagai petunjuk untuk bersikap, mengambil tindakan bagi setiap individu pada PT Asuransi Jiwa IFG. Nilai-nilai Inti Perusahaan (*core values*) yang terdiri dari **AKHLAK**.

Amanah

Kami memegang teguh kepercayaan yang diberikan.

Kompeten

Kami terus belajar dan mengembangkan kapabilitas.

Harmonis

Kami saling peduli dan menghargai perbedaan.

Loyal

Kami berdedikasi dan mengutamakan kepentingan bangsa dan negara.

Adaptif

Kami terus berinovasi dan antusias dalam menggerakkan atau menghadapi perubahan.

Kolaboratif

Kami membangun kerja sama yang sinergis.

Nilai-nilai inti ini satu sama lain saling terikat dalam satu kesatuan yang harus dijunjung tinggi oleh seluruh lapisan komponen organisasi yang ada di Perusahaan.

Kompetensi Inti

Kompetensi inti merujuk pada keahlian dan kemampuan khusus yang dimiliki Perusahaan dan menciptakan keunggulan kompetitif yang bertahan lama. Kompetensi inti berkaitan erat dengan misi perusahaan karena melalui kapabilitas yang bernilai strategis, penting, serta dapat mendukung perwujudan misi perusahaan. Kompetensi Inti PT Asuransi Jiwa IFG adalah:



Sebagai satu-satunya perusahaan Asuransi Jiwa di anggota *holding* BUMN Perasuransian dan Penjaminan.



Sebagai perusahaan Asuransi Jiwa yang menyediakan berbagai jenis produk asuransi (*life, health, pension*).



Budaya Perusahaan

Expected Culture

Internalisasi

System Alignment

- ▶ *Performance Management*
- ▶ Proses Bisnis
- ▶ RJPP, RKAP
- ▶ *Monitoring Evaluasi*

Sosialisasi

- ▶ *Membangun Awareness*
- ▶ Mendapat *Buy-In* (dukungan)
- ▶ *Leader sebagai role model*

Formulasi

- ▶ Visi
- ▶ Misi
- ▶ *Values*
- ▶ *Key Behaviour (Strategy Alignment)*

Current Culture

Budaya dalam suatu organisasi atau perusahaan harus dapat diarahkan untuk meningkatkan kemampuan perusahaan dalam beradaptasi dengan perubahan-perubahan. Budaya yang selalu didasarkan pada paradigma lama atau yang lamban merespons kenyataan-kenyataan yang telah berubah akan menjadi kendala dalam proses adaptasi tersebut. Dalam mendukung visi misi perusahaan, organisasi didukung oleh beberapa fondasi budaya yaitu:

1. Budaya Organisasi (Tata Nilai) yang tercermin di dalam *Core Values* sebagai fondasi Perusahaan.
2. Budaya Kerja yang berpegang kepada Budaya *Plan, Do, Check and Act* (PDCA) untuk perbaikan berkelanjutan.
3. Budaya Digital dengan pengembangan secara optimal pada 2 (dua) *key attribute* yaitu *digital leadership capabilities* dan *digital capabilities*.
4. *Marketing Culture* yaitu “*sense of marketing*” yang dimiliki oleh seluruh pegawai perusahaan dalam mendukung penjualan.
5. *Governance, Risk and Compliance* (GRC) *Culture* yang didalamnya mencakup *Risk Culture/Good Corporate Governance* (GCG) sebagai penunjang bisnis yang *prudent*.

Struktur Kepemilikan

PT Asuransi Jiwa IFG merupakan salah satu anak perusahaan dari PT Bahana Pembinaan Usaha Indonesia (Persero) yang bergerak dalam bidang asuransi jiwa dan kesehatan. Sesuai dengan Akta Pendirian Perseroan Terbatas Nomor 39 Tanggal 22 Oktober 2020 oleh Notaris Hadijah, S.H., maka berikut adalah struktur kepemilikan PT Asuransi Jiwa IFG:

Modal dasar perseroan berjumlah **Rp600.000.000.000,00** (enam ratus miliar rupiah) yang terbagi atas 600.000 (enam ratus ribu) saham dengan masing-masing saham bernilai nominal Rp1.000.000,00 (satu juta rupiah).

Dari modal tersebut telah ditempatkan dan disetor penuh sebesar 25% (dua puluh lima persen) atau sejumlah 150.000 (seratus lima puluh ribu) saham dengan nilai nominal seluruhnya sebesar **Rp150.000.000.000,00** (seratus lima puluh miliar rupiah) dengan struktur kepemilikan:

No	Nama Pemegang Saham	Nominal (Rp)	(%)	Pengendali/Bukan Pengendali
1	PT Bahana Pembinaan Usaha Indonesia (Persero)	Rp149.999.000.000,00	99,9993%	Pengendali
2	PT Bahana Kapital Investa	Rp1.000.000,00	0,0007%	Bukan Pengendali

PT Asuransi Jiwa IFG sahamnya dimiliki oleh PT Bahana Pembinaan Usaha Indonesia (Persero) dan PT Bahana Kapital Investa.

Pemegang Saham memiliki kepentingan langsung dengan perusahaan melalui investasi kepemilikan saham atau modal yang ditanamkannya. Pemegang Saham PT Asuransi Jiwa IFG terbagi menjadi 2 (dua) yaitu pengendali dan bukan pengendali. Dengan demikian, PT Bahana Pembinaan Usaha Indonesia (Persero) sebagai Pemegang Saham Pengendali berkepentingan atas kinerja operasional dan keuangan perusahaan.

Interaksi dengan Pemegang Saham dilakukan dalam forum Rapat Umum Pemegang Saham (RUPS) guna dapat menyetujui usulan-usulan dari manajemen, serta memberikan arahan atas perkembangan dan kebijakan strategis perusahaan.

Dewan Komisaris



Lahir di Jakarta tahun 1976. Ditetapkan sebagai Komisaris PT Asuransi Jiwa IFG, berdasarkan Keputusan Kemenkumham Nomor AHU-0055113.AH.01.01.TAHUN 2020 perihal Pengesahan Pendirian Badan Hukum Perseroan Terbatas PT Asuransi Jiwa IFG dan Akta Pendirian Perseroan Terbatas PT Asuransi Jiwa IFG Nomor 39.

Sebelumnya menjabat *Vice President 4G LTE* di XL Axiata. Pada tahun 2016 beliau bertugas di Bank Mandiri sebagai SVP *Strategic Investment & Subsidiaries Management* hingga diangkat menjadi *Chief Transformation Officer* pada Juni 2019. Pada tanggal 11 Februari 2020, beliau ditugaskan sebagai Direktur Bisnis PT Bahana Pembina Usaha Indonesia (Persero).

Beliau menyelesaikan pendidikan Sarjana dari Indiana University, Bloomington, USA pada tahun 1998. Beliau menyelesaikan pendidikan S2 dari University of Chicago USA pada tahun 2007.

Pantro Pander Silitonga

Direksi

Lahir di Jakarta pada tahun 1973. Ditetapkan sebagai Direktur PT Asuransi Jiwa IFG, berdasarkan Keputusan Kemenkumham Nomor AHU-0055113.AH.01.01.TAHUN 2020 perihal Pengesahan Pendirian Badan Hukum Perseroan Terbatas PT Asuransi Jiwa IFG dan Akta Pendirian Perseroan Terbatas PT Asuransi Jiwa IFG Nomor 39.

Sebelumnya menjabat sebagai SEVP Pengelolaan Anak Perusahaan di PT Bahana Pembinaan Usaha Indonesia (BPUI) pada bulan September 2020. Pada tahun 2015 – 2020 beliau adalah Direktur Teknik PT Asuransi Tugu Pratama Indonesia, Tbk dan *Commercial Lines Director* PT Asuransi AIG Indonesia (2010 – 2015).

Menyelesaikan pendidikan sarjana dari Fakultas Ilmu Sosial dan Ilmu Politik Universitas Indonesia pada tahun 1997, lalu dan menyelesaikan pendidikan *Post Graduate Diploma in Insurance* di Glasgow Caledonian University, Scotland (1999).

Andy Samuel

Struktur Organisasi

Sumber Daya Manusia merupakan faktor kunci bagi jalannya perusahaan pada masa kini maupun pengembangan perusahaan pada masa depan. Sumber Daya Manusia dalam perusahaan harus dikelola secara baik dan dikembangkan secara berkesinambungan dengan strategi yang tepat, dimana strategi pengelolaan sumber daya manusia merupakan bagian dari strategi bisnis perusahaan. Untuk mencapai sasaran dan strategi perusahaan, maka perusahaan menetapkan Strategi Pengelolaan Sumber Daya Manusia PT Asuransi Jiwa IFG pada Fase Awal perizinan operasional dengan membuat struktur organisasi sesuai dengan POJK 67/POJK.05/2016 Perizinan Asuransi yang paling tidak memuat satuan kerja yang menangani fungsi-fungsi tertentu dengan adanya penugasan khusus per tanggal 15 Desember 2020.

Dasar penugasan khusus di atas mengacu pada ketentuan sebagai berikut:

1. Perjanjian Kerja Sama Penugasan Karyawan Antara Perusahaan PT Bahana Pembinaan Usaha Indonesia (Persero), PT Asuransi Jiwasraya (Persero), dan PT Asuransi Jiwa IFG tentang Penugasan Karyawan Antar Perusahaan.
2. Keputusan Direksi PT Asuransi Jiwasraya (Persero) tentang Penugasan Sementara Pegawai PT Asuransi Jiwasraya (Persero) pada PT Asuransi Jiwa IFG.
3. Keputusan Direksi PT Asuransi Jiwa IFG tentang Penetapan Tugas dan Fungsi Selaku Pegawai Penugasan Sementara pada PT Asuransi Jiwa IFG.

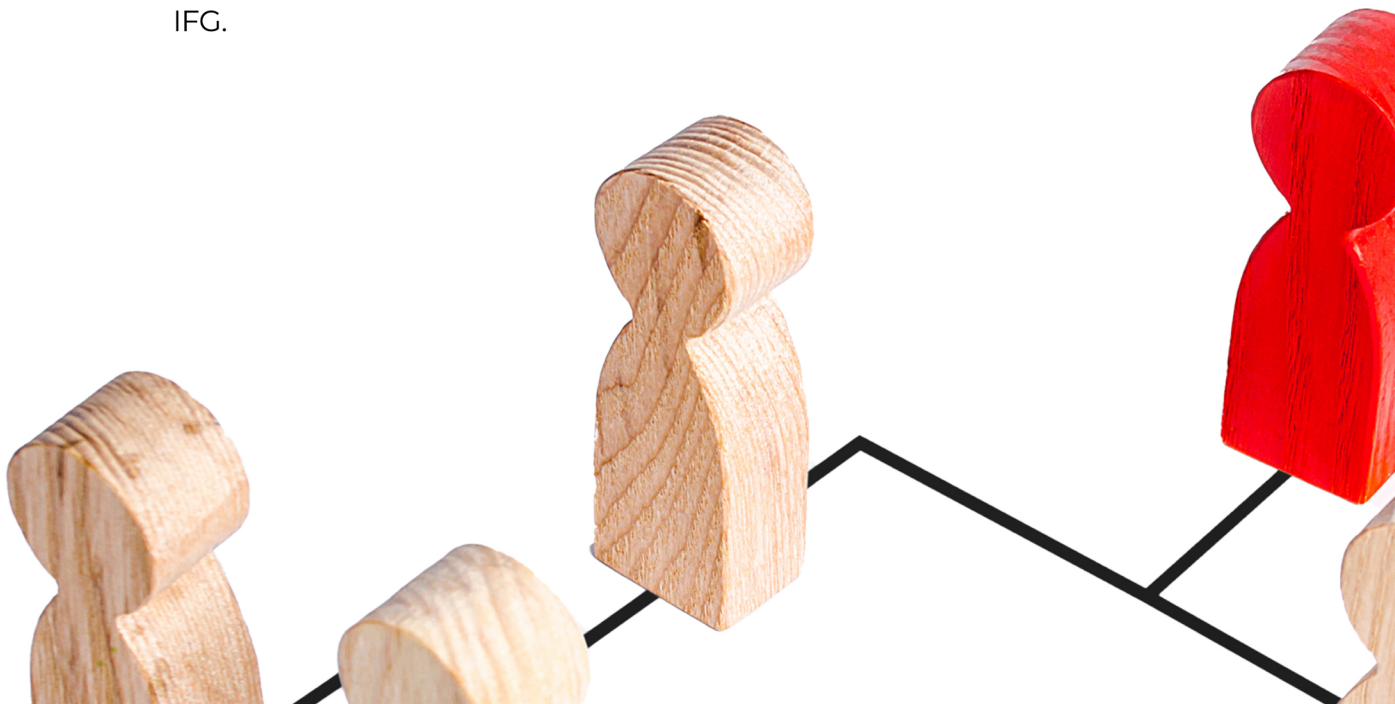

Struktur Organisasi

Berikut adalah struktur organisasi PT Asuransi Jiwa IFG pada fase awal:

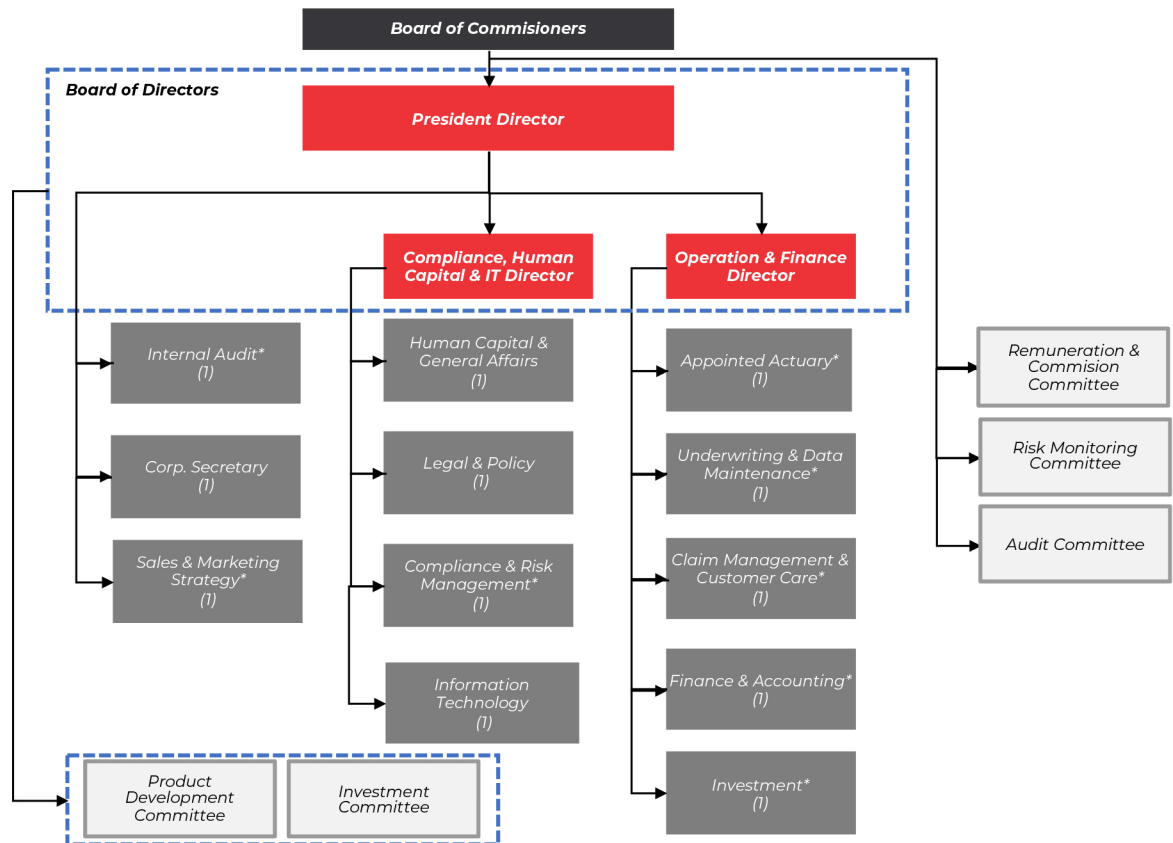

Berikut ini merupakan tugas dan wewenang fungsi kerja dalam hal penugasan khusus:

No.	Fungsi Kerja	Tugas & Wewenang
1.	Internal Audit	1. Mempersiapkan kebutuhan proses perizinan operasional dan produk dari Otoritas Jasa Keuangan 2. Mempersiapkan pedoman/kebijakan proses bisnis 3. Mempersiapkan <i>Standard Operating Procedure</i> (SOP) proses bisnis 4. Mempersiapkan infrastruktur dari sisi teknologi informasi dan non teknologi informasi 5. Mempersiapkan kebutuhan migrasi bisnis
2.	Corporate Secretary	
3.	Information Technology	
4.	Underwriting & Data Maintenance	
5.	Claim & Customer Care	
6.	Finance & Accounting	
7.	Investment	
8.	Compliance & Risk Management	
9.	Human Capital & General Affairs	
10.	Legal & Policy	
11.	Sales & Marketing Strategy	

Regulator

Perusahaan wajib mematuhi peraturan dan kebijakan yang dikeluarkan oleh Regulator yang terkait dengan pengaturan dan pengawasan terhadap seluruh kegiatan perusahaan sebagai badan hukum.



Laporan Dewan Komisaris

Para pemegang saham yang terhormat,

Sesuai dengan peran dan fungsi Dewan Komisaris untuk melakukan pengawasan terhadap kinerja perusahaan. Dewan Komisaris terus berupaya untuk selalu mendorong dan melakukan pengawasan secara intensif agar Direksi secara terus menerus melaksanakan rencana perusahaan, salah satunya adalah pembentukan ekosistem *holding* asuransi jiwa di IFG. Poin utama dalam pembentukan ekosistem *holding* asuransi jiwa ini harus mengedepankan aspek *Good Corporate Governance, Internal Control, Risk Management* dan penguatan kualitas sumber daya manusia yang berintegritas. Dewan Komisaris percaya, tantangan perusahaan ke depan tidaklah ringan. Bagaimana merespon berbagai dinamika yang ada, seiring tumbuh kembang perusahaan mencapai Visi Misi perusahaan. Akhir kata Dewan Komisaris juga mengucapkan terima kasih kepada pemegang saham perusahaan atas kepercayaan yang telah diberikan guna mengemban tugas dan fungsi melakukan pengawasan terhadap jalannya perusahaan, sehingga dapat mengoptimalkan investasi yang diberikan oleh Pemegang Saham untuk membangun dan mengembangkan perusahaan.

Pantro Pander Silitonga

Komisaris PT Asuransi Jiwa IFG

Laporan Direksi



Para pemegang saham yang terhormat,

Tahun 2020 merupakan sejarah besar dalam industri jasa keuangan non bank, khususnya dalam sektor usaha asuransi jiwa. Dimana berdasarkan arahan dari Pemangku Kepentingan, didirikannya PT Asuransi Jiwa IFG oleh *holding* BUMN Perasuransian dan Penjaminan IFG yang bertujuan untuk melanjutkan pengelolaan terhadap portofolio PT Asuransi Jiwasraya (Persero) yang telah direstrukturisasi serta untuk menjadi perusahaan asuransi jiwa dan kesehatan terbaik di Indonesia. Pendirian PT Asuransi Jiwa IFG dilakukan dengan sangat *prudent*, dan senantiasa mengedepankan aspek *Good Corporate Governance* (GCG) yang juga didukung oleh sumber daya manusia terbaik yang memiliki integritas dan sesuai dengan *core values* Perusahaan yaitu AKHLAK. Dalam proses perizinan operasional kepada Otoritas Jasa Keuangan, dilakukan penugasan pegawai dari PT Asuransi Jiwasraya (Persero) kepada PT Asuransi Jiwa IFG untuk membantu proses perizinan tersebut dan untuk menyusun Rencana Kerja dan Anggaran Perusahaan dan Rencana Jangka Panjang Perusahaan. Direksi menyampaikan terima kasih kepada para pemegang saham yang telah memberikan kepercayaan untuk mengelola perusahaan. Begitu juga dengan Dewan Komisaris yang telah berperan serta dalam pengawasan dan saran-saran yang diberikan. Hal itu sangat penting bagi manajemen dalam menjaga kinerja perusahaan agar tetap solid. Semoga rencana perusahaan ke depan dapat terwujud dengan baik.

Andy Samuel

Direktur PT Asuransi Jiwa IFG

Kinerja Keuangan

Laporan Posisi Keuangan

Aset

Pada tahun 2020, Perusahaan melakukan investasi penempatan deposito, kas dan setara kas serta aset tetap hak guna untuk menunjang kegiatan perseroan sehingga aset Perusahaan per tanggal 31 Desember 2020 tercatat sebesar Rp153,51 miliar.

Liabilitas dan Ekuitas

Untuk menunjang kegiatan Perusahaan pada saat pendirian dan kegiatan persiapan awal operasional juga perizinan usaha, Liabilitas Perusahaan per tanggal 31 Desember 2020 tercatat sebesar Rp3,78 miliar yang terdiri dari liabilitas sewa dan utang lain. Pada saat yang sama jumlah ekuitas tercatat sebesar Rp149,73 miliar, sedangkan ekuitas yang bersumber dari modal awal yang disetorkan oleh Pemegang Saham pada saat pendirian sebesar Rp150 miliar.

Laporan Laba Rugi dan Penghasilan Komprehensif Lain

Pendapatan

Periode sejak tanggal pendirian (22 Oktober 2020) sampai dengan 31 Desember 2020, pendapatan Perusahaan tercatat sebesar Rp332,82 juta yang bersumber dari pendapatan investasi dan pendapatan lainnya.

Beban

Kegiatan usaha perseroan sampai dengan 31 Desember 2020, tercatat jumlah beban sebesar Rp608,64 juta. Beban tersebut masih lebih besar dari jumlah pendapatan yang diterima sehingga kinerja perseroan tercatat negatif.

Kinerja Keuangan

Kemampuan Membayar Utang

IFG Life senantiasa memantau perkembangan likuiditas Perusahaan guna memastikan bahwa perseroan dapat memenuhi seluruh kewajiban keuangannya secara tepat waktu. Perusahaan dinilai memiliki tingkat likuiditas yang cukup untuk memenuhi liabilitas lancar perusahaan. Rasio likuiditas Perusahaan tahun 2020 sebesar 20.503%.

Rencana Strategis Tahun 2021

Setelah mendapatkan izin usaha asuransi jiwa dari Otoritas yang berwenang, rencana strategis Perusahaan pada tahun 2021 adalah sebagai berikut:

1. Penguatan struktur permodalan IFG Life oleh Pemegang Saham yang bersumber dari Penyertaan Modal Negara (PMN) kepada PT Bahana Pembinaan Usaha Indonesia (Persero) (BPUI) dan sumber pendanaan BPUI lainnya guna memenuhi ketentuan ekuitas, batas tingkat solvabilitas dan rasio keuangan lainnya sesuai ketentuan regulator. Adapun tambahan modal tersebut akan digunakan untuk setup operasional sarana dan prasarana penunjang usaha asuransi, persiapan pengembangan bisnis dan menutup gap aset akibat pengalihan liabilitas portofolio dari Jiwasraya.
2. Setup operasional sarana dan prasarana penunjang usaha asuransi berupa perizinan produk, pemenuhan kebutuhan dan pengembangan sumber daya, infrastruktur teknologi informasi dan infrastruktur lainnya serta persiapan penerimaan pengalihan portofolio dari Jiwasraya.
3. IFG Life turut serta menjadi bagian dari resolusi permasalahan Jiwasraya dalam rangka penyelamatan pemegang polis dengan menerima pengalihan portofolio polis dari Jiwasraya yang diikuti dengan pengalihan aset.

Laporan Posisi Keuangan

PT ASURANSI JIWA IFG

LAPORAN POSISI KEUANGAN 31 DESEMBER 2020

(Dinyatakan dalam ribuan Rupiah, kecuali dinyatakan lain)

STATEMENT OF FINANCIAL POSITION 31 DECEMBER 2020

(Expressed in thousands of Rupiah, unless otherwise stated)

	Catatan/ Notes	2020	
ASET			ASSETS
Kas dan setara kas	4	120,198,299	Cash and cash equivalents
Deposito berjangka	5	30,000,000	Time deposits
Piutang hasil investasi		34,521	Investment income receivables
Aset hak-guna - bersih	6	2,903,084	Right-of-use assets - net
Aset pajak tangguhan	7b	2,646	Deferred tax assets
Aset lain-lain	8	372,569	Other assets
JUMLAH ASET		153,511,119	TOTAL ASSETS
LIABILITAS DAN EKUITAS			LIABILITIES AND EQUITY
LIABILITAS			LIABILITIES
Akrual dan utang lain-lain	9	732,569	Accruals and other liabilities
Liabilitas sewa		3,051,722	Lease liability
JUMLAH LIABILITAS		3,784,291	TOTAL LIABILITIES
EKUITAS			EQUITY
Modal saham - nilai nominal Rp 1.000.000 (nilai penuh) per saham			Share capital - Rp 1,000,000 (full amount) par value per share
Modal dasar - 600.000 lembar saham			Authorised capital - 600,000 shares
Modal ditempatkan dan disetor penuh - 150.000 lembar saham			Issued and fully paid - 150,000 shares
Saldo laba	10	150,000,000 (273,172)	Retained earnings
JUMLAH EKUITAS		149,726,828	TOTAL EQUITY
JUMLAH LIABILITAS DAN EKUITAS		153,511,119	TOTAL LIABILITIES AND EQUITY



Laporan Laba Rugi

PT ASURANSI JIWA IFG

LAPORAN LABA RUGI DAN PENGHASILAN KOMPREHENSIF LAIN UNTUK PERIODE DARI 22 OKTOBER 2020 (TANGGAL PENDIRIAN) SAMPAI DENGAN 31 DESEMBER 2020

(Dinyatakan dalam ribuan Rupiah, kecuali dinyatakan lain)

STATEMENT OF PROFIT OR LOSS AND OTHER COMPREHENSIVE INCOME FOR THE PERIOD FROM 22 OCTOBER 2020 (DATE OF INCORPORATION) TO 31 DECEMBER 2020

(Expressed in thousand Rupiah, unless otherwise stated)

	Catatan/ Notes	2020	
PENDAPATAN			INCOMES
Pendapatan investasi - bersih	11	119,172	Investment income - net
Pendapatan lain-lain - bersih	12	213,648	Other income - net
JUMLAH PENDAPATAN		332,820	TOTAL INCOMES
BEBAN			EXPENSES
Beban umum dan administrasi	13	608,638	General and administrative expense
JUMLAH BEBAN		608,638	TOTAL EXPENSES
RUGI SEBELUM PAJAK PENGHASILAN		(275,818)	LOSS BEFORE INCOME TAX
MANFAAT PAJAK PENGHASILAN	7a	2,646	INCOME TAX BENEFIT
RUGI BERSIH PERIODE BERJALAN		(273,172)	NET LOSS FOR THE PERIOD
PENGHASILAN KOMPREHENSIF LAIN			OTHER COMPREHENSIVE INCOME
Jumlah penghasilan komprehensif lain periode berjalan setelah pajak		-	Total other comprehensive income for the period net of tax
JUMLAH RUGI KOMPREHENSIF PERIODE BERJALAN		(273,172)	TOTAL COMPREHENSIVE LOSS FOR THE PERIOD



Laporan Ekuitas

PT ASURANSI JIWA IFG

LAPORAN PERUBAHAN EKUITAS UNTUK PERIODE DARI 22 OKTOBER 2020 (TANGGAL PENDIRIAN) SAMPAI DENGAN 31 DESEMBER 2020

(Dinyatakan dalam ribuan Rupiah, kecuali dinyatakan lain)

STATEMENT OF CHANGES IN EQUITY FOR THE PERIOD FROM 22 OCTOBER 2020 (DATE OF INCORPORATION) TO 31 DECEMBER 2020

(Expressed in thousand Rupiah, unless otherwise stated)

	Catatan/ Notes	Modal saham/ Share capital	Saldo laba/ Retained earnings	Jumlah/ Total	
Setoran modal tanggal 22 Oktober 2020	10	<u>150,000,000</u>	<u>-</u>	<u>150,000,000</u>	Paid-in capital at 22 October 2020
Rugi komprehensif periode berjalan		<u>-</u>	<u>(273,172)</u>	<u>(273,172)</u>	Comprehensive loss for the period
Saldo pada tanggal 31 Desember 2020		<u>150,000,000</u>	<u>(273,172)</u>	<u>149,726,828</u>	Balance as at 31 December 2020



Laporan Arus Kas

PT ASURANSI JIWA IFG

LAPORAN ARUS KAS UNTUK PERIODE DARI 22 OKTOBER 2020 (TANGGAL PENDIRIAN) SAMPAI DENGAN 31 DESEMBER 2020

(Dinyatakan dalam ribuan Rupiah, kecuali dinyatakan lain)

STATEMENT OF CASH FLOWS FOR THE PERIOD FROM 22 OCTOBER 2020 (DATE OF INCORPORATION) TO 31 DECEMBER 2020

(Expressed in thousand Rupiah, unless otherwise stated)

	Catatan/ Notes	2020	
ARUS KAS DARI AKTIVITAS OPERASI			CASH FLOW FROM OPERATING ACTIVITIES
Penerimaan lain-lain		288,845	Other income
Pembayaran beban umum dan administrasi		(100,000)	Payment for general and administrative expenses
Pembayaran beban lain		(76,847)	Payment for other expenses
Arus kas bersih diperoleh dari aktivitas operasi		111,998	Net cash flows provided from operating activities
ARUS KAS DARI AKTIVITAS INVESTASI			CASH FLOW FROM INVESTING ACTIVITIES
Penempatan deposito		(30,000,000)	Time deposits placement
Penerimaan penghasilan bunga		86,301	Receipt from interest
Arus kas bersih digunakan untuk aktivitas investasi		(29,913,699)	Net cash flow used in investing activities
ARUS KAS DARI AKTIVITAS PENDANAAN			CASH FLOW FROM FINANCING ACTIVITIES
Penanaman modal saham	10	150,000,000	Paid up capital
Arus kas bersih diperoleh dari aktivitas pendanaan		150,000,000	Net cash flow provided from financing activities
Kenaikan bersih kas dan setara kas		120,198,299	Increase in cash and cash equivalents
Kas dan setara kas pada awal periode		-	Cash and cash equivalents at the beginning of the period
Kas dan setara kas pada akhir periode		120,198,299	Cash and cash equivalents at the end of the period





Graha CIMB Niaga Lt. 21
Jl. Jend. Sudirman Kav. 58
Jakarta - 12190, Indonesia
e: customer_care@ifg-life.id
Call 1500 176
ifg-life.id